

Come creare un nuovo Controllo:

1. L'amministratore effettua l'accesso:



Fig. 01

2. Una volta entrati sulla pagina principale bisogna selezionare sul menù in Administrator -> Gestione Controlli:

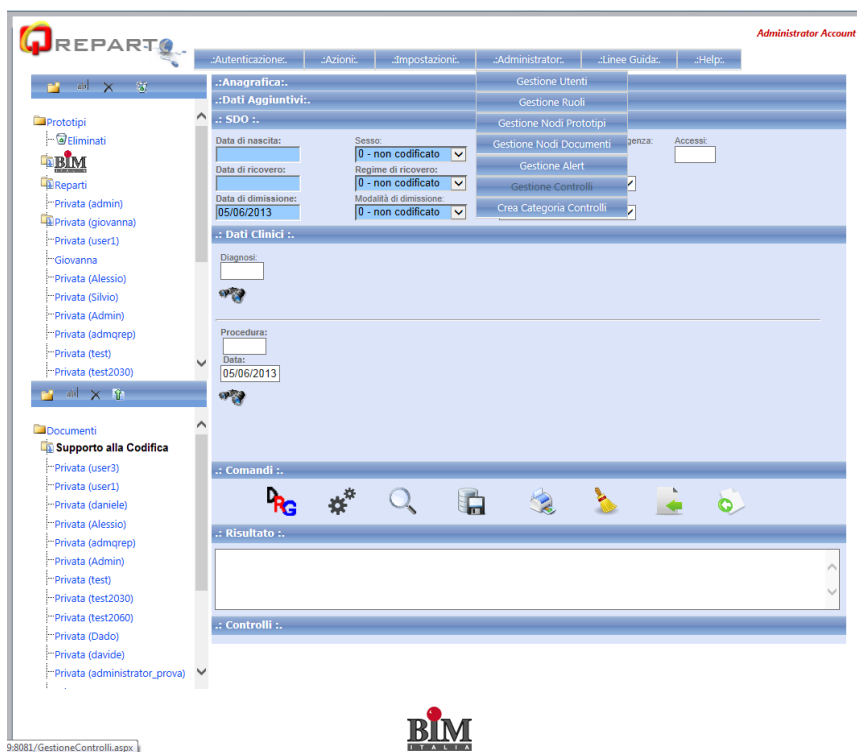

Fig. 02

3. Verremo reindirizzati sulla pagina "Gestione Controlli" che apparirà in questo modo:

Administrator Account

REPARTO

Autenticazione. Azioni. Impostazioni. Administrator. Linee Guida. Help.

GESTIONE CONTROLLI

Griglia

Filtro Categoria Controlli: SELEZIONA TUTTI

Td	Codice	Descrizione	Attivo
20	PROC-9512	La procedura 9512 (angiografia con fluorocetina o angioscopia oculare) può essere utilizzata anche nel caso in cui si sia effettuata una tomografia ottica a radiazione coerente (OCT)	True Delete Select
19	DIAG-0529	Se per l'iperidrosi è stata effettuata una simpatectomia, in prima diagnosi mettere 3370 (neuropatia periferica idiopatica del sistema nervoso autonomo) e utilizzare la procedura 0529 (altre simpatectomie e gangliectomie)	True Delete Select
18	DIAG-30002	Se la cefalea è dovuta a uno stato ansioso-depressivo, mettere in prima diagnosi il codice 30002 (disturbo ansioso generalizzato)	True Delete Select
21	DIAG-386**	Se eseguito esame vestibolare con referto di disturbo otolitico, mettere in diagnosi principale 386** (sindrome vertiginosa) e in procedura 9929 (iniezione/infusione di altre sostanze terapeutiche o profilattiche)	True Delete Select
22	DIAG-470	Il codice 215(resezione sottomucosa del setto nasale) può essere usato per l'intervento di rinoplastica non estetica, in questo caso la diagnosi principale è 470(deviazione del setto nasale)	True Delete Select
23	DIAG-470	In caso di rinoplastica non estetica la diagnosi principale è 470(deviazione del setto nasale) la procedura è 215 (resezione sottomucosa del setto nasale)	True Delete Select
24	DIAG-4730	Se eseguita etmoidectomia, incisione seni multipli con Aspergillo positivo la diagnosi principale è 4730(sinusite cronica mascellare), la procedura è 2263(etmoidectomia) e 2253(incisione dei seni multipli)	True Delete Select
25	DIAG-52879	In caso di precancerosi mucosa del distretto ORL (entropalchia) la diagnosi è 52879(altri disturbi dell'epitelio orale inclusa la lingua)	True Delete Select
26	DIAG-528.9	Se eseguito impianto palatale di Piller per apnea notturna ostruttiva con roncopatia usare come diagnosi principale 528.9(altre e non specificate malattie dei tessuti molli orali)	True Delete Select
28	PROC-3885	La procedura 3885(altra occlusione chirurgica vasi toracici) può anche essere utilizzata per classificare la procedura endovascolare per occlusione della suavia	True Delete Select

1 2 3 4 5 6

Decodifiche

Regime Ricovero: Diverso Modalità Dimissione: Diverso

Sesso: Diverso Motivo Ricovero: Diverso

Tipo Drg: Diverso

Range (Età, Degenza, Numero Procedure, Numero Diagnosi)

Età Minima: Giornale Degenza Min: Numero Accessi Min:

Età Massima: Giornale Degenza Max: Numero Accessi Max:

Numero Procedure Min: Numero Diagnosi Min:

Numero Procedure Max: Numero Diagnosi Max:

Drg - Mdc

DRG: Diverso

MDC: Diverso

Diagnosi Interventi

Diagnosi: Diverso Principale

Procedure: Diverso Prima Principale

Reparti

Informazioni Controllo

Attivo

Categoria Controllo: SELEZIONA TUTTI

Codice controllo:

Descrizione:

Data Inizio Validità: 01/01/2000

Data Fine Validità: 31/12/2050

Fig. 03

4. Nella parte alta avremo la lista dei controlli che sono stati creati, al di sopra della tabella vediamo che possiamo filtrare i controlli in base alla categoria che impostiamo noi stessi al momento della creazione del controllo. Al di sotto della griglia riassuntiva abbiamo vari pannelli all'interno dei quali vi sono tutti i componenti per poter popolare il controllo. Come si può vedere all'interno della pagina alcuni componenti possono essere compilati tramite delle liste come nella parte riguardante il pannello "Decodifiche":

.. Decodifiche ..

Regime Ricovero: Diverso 0 - non codificato Modaltà Dimissione: Diverso 0 - non codificato

Sesso: Diverso 0 - non codificato Motivo Ricovero: Diverso

Tipo Drg: Diverso

0 - non codificato
 1 - elettivo per intervento chirurgico
 2 - parto
 3 - primo ricovero - terapia medica
 4 - primo ricovero - accertamenti
 5 - ricovero successivo
 6 - altro

.. Range (Età, Degenza, Numero Procedure, Numero Diagnosi) ..

Età Minima: _____ Giornate Degenza Min: _____ Numero Accessi Min: _____

Fig. 04

mentre per il pannello "Range" andremo a inserire a mano il numero che desideriamo. Scendendo raggiungiamo due pannelli simili "Drg - Mdc" e "Diagnosi Interventi" nella quale la modalità di inserimento è identica per entrambi, si possono inserire i vari codici in due modi, il primo editando il campo della textbox a mano ricordando di inserire i codici separati da ',' in questo modo (importanti anche la prima e l'ultima ','):

.. Diagnosi Interventi ..

Diagnosi:
 ,0019,0020,

Procedure:

Diverso Principale

Diverso Prima Principale

Fig. 05

oppure possiamo effettuare una ricerca per Descrizione o per Codice cliccando sul bottone con l'immagine rappresentante il binocolo, tramite il quale apparirà una finestra dove effettuare la ricerca:

CercaDiagnosi - Windows Internet Explorer

http://192.168.0.49:8081/CercaDiagnosi.aspx?PageCall=undefined

Ricerca: febbre Criterio: Descrizione Operatore: AND

	Codice	Descrizione
Aggiungi	0020	FEBBRE TIFOIDE
Aggiungi	0260	FEBBRE SPIRILLARE
Aggiungi	0261	FEBBRE STREPTOBACILLARE
Aggiungi	0269	FEBBRE DA MORSO DI RATTO NON SPECIFICATA
Aggiungi	0600	FEBBRE GIALLA SILVESTRE
Aggiungi	0601	FEBBRE GIALLA URBANA
Aggiungi	0609	FEBBRE GIALLA NON SPECIFICATA
Aggiungi	0650	FEBBRE EMORRAGICA DELLA CRIMEA [CHF DA VIRUS CONGO]
Aggiungi	0651	FEBBRE EMORRAGICA DI OMSK
Aggiungi	0654	FEBBRE EMORRAGICA DA ZANZARE
	1,2,3,4	

Fig. 06a

CercaDiagnosi - Windows Internet Explorer

http://192.168.0.49:8081/CercaDiagnosi.aspx?PageCall=undefined

Ricerca: 215 Criterio: Codice Inizia con

	Codice	Descrizione
Aggiungi	2150	ALTRI TUMORI BENIGNI DEL CONNETTIVO E DI ALTRI TESSUTI MOLLI DI TESTA,FACCIA E COLLO
Aggiungi	2152	ALTRI TUMORI BENIGNI DEL CONNETTIVO E DI ALTRI TESSUTI MOLLI DELL'ARTO SUPERIORE,COMPRESA LA SPALLA
Aggiungi	2153	ALTRI TUMORI BENIGNI DEL CONNETTIVO E DI ALTRI TESSUTI MOLLI DELL'ARTO INFERIORE,COMPRESA L'ANCA
Aggiungi	2154	ALTRI TUMORI BENIGNI DEL CONNETTIVO E DI ALTRI TESSUTI MOLLI DEL TORACE
Aggiungi	2155	ALTRI TUMORI BENIGNI DEL CONNETTIVO E DI ALTRI TESSUTI MOLLI DELL'ADDOME
Aggiungi	2156	ALTRI TUMORI BENIGNI DEL CONNETTIVO E DI ALTRI TESSUTI MOLLI DELLA PELVI
Aggiungi	2157	ALTRI TUMORI BENIGNI DEL CONNETTIVO E DI ALTRI TESSUTI MOLLI DEL TRONCO, NON SPECIFICATI
Aggiungi	2158	ALTRI TUMORI BENIGNI DI ALTRE SEDI SPECIFICATE
Aggiungi	2159	ALTRI TUMORI BENIGNI DEL CONNETTIVO E DI ALTRI

Fig. 06b

Per quanto riguarda la ricerca la si può effettuare scegliendo il criterio "Descrizione" e quindi scegliendo l'operatore logico da applicare (AND o OR), oppure utilizzando il criterio "Codice" possiamo scegliere di cercare il codice per intero o ricercare il codice parziale contenuto, mentre se selezioniamo il flag "Inizia Con" possiamo scegliere di cercare il codice che comincia con quello parziale che abbiamo inserito nella casella di ricerca. Una volta trovato il codice da inserire basta cliccare sul corrispondente pulsante "Aggiungi" ed il codice verrà inserito nella textbox interessata naturalmente senza eliminare gli eventuali codici che avevate inserito in precedenza.

- Una volta compilato il controllo, dobbiamo salvarlo, a questo proposito arriviamo a l'ultimo pannello, il pannello "Informazioni Controllo":

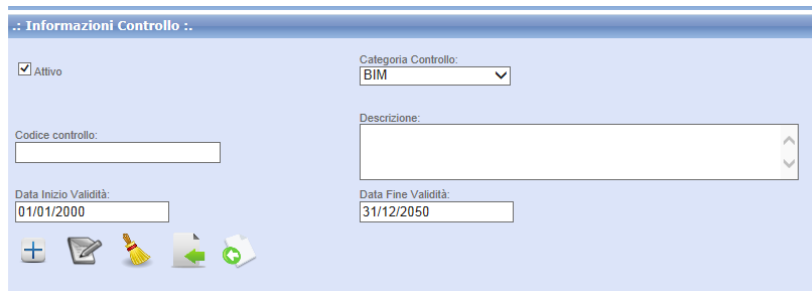

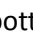



Fig. 07

in questo pannello abbiamo dei campi che sono obbligatori per poter salvare il nostro controllo (Codice Controllo e Descrizione) inoltre il "Codice Controllo" deve essere univoco infatti non possono sussistere più controlli con lo stesso Codice. Importante è il flag "Attivo" in alto a sinistra il quale di default è flaggato perchè senza il quale il controllo non scatterà anche se le condizioni sussistono. A sinistra possiamo vedere che abbiamo una lista dove possiamo scegliere la categoria di appartenenza del controllo. In basso le date di validità del controllo stesso. Sotto quest'ultime abbiamo i comandi per la gestione del controllo: partendo da sinistra abbiamo il bottone Inserisci () che serve a salvare il controllo. Il secondo bottone è il modifica () il quale viene attivato quando carichiamo il controllo selezionandolo dalla tabella dei controllo in alto, una volta che il controllo viene caricato in interfaccia possiamo modificare i campi che vogliamo e cliccando sul tasto modifica, andremo a sovrascrivere il controllo, quindi lasciano lo stesso nome e descrizione in precedenza. Il terzo pulsante serve a ripulire l'interfaccia () quindi a svuotare tutti i campi. Il bottone successivo serve ad importare un controllo (), una volta cliccato si aprirà una finestra dove possiamo andare a selezionare il file xml sul nostro pc

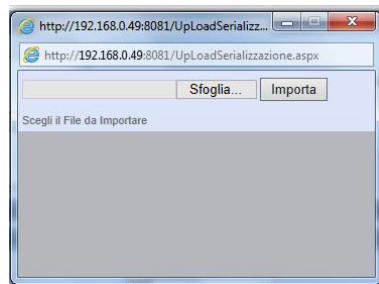



Fig. 08

così da poter caricare ed in seguito salvare un controllo che abbiamo ricevuto o esportato in precedenza. Per fare ciò è utile l'ultimo bottone che serve ad esportare un controllo (), dopo aver cliccato parte in automatico il download del file denominato "Esportazione.xml", la posizione all'interno del pc dipende dalle impostazioni del Browser che state utilizzando, inoltre il file lo si può rinominare a vostro piacimento stando attenti a non modificare l'estensione.